第一特集

昔、好きだった TV番組 ドラマ編

前号に続き、今回のTV特集は「ドラマ」！
懐かしい〜ドラマから最近まで放送していたドラマをジャンル別に一挙ご紹介！
思わずDVDを借りに走ってしまう事間違いナシの特集です☆

21時・22時系ドラマ P5〜6
サスペンス P6
学校・教師・青春もの P7
ダーク系 P7
刑事系 P8
ホームドラマ P8
ヒューマンドラマ P9
仕事・会社系ドラマ P9
病院系 P9
特撮系 P9
コメディドラマ P9
海外系 P10
韓流系 P10
時代劇系 P10
大映系 P11

21時・22時系ドラマ

投稿多数!! 東京ラブストーリー

●織田裕二が好きだったので。鈴木保奈美もかわいかった。（tomopu）
●これは名作だと思うから。（道明寺LOVE）
●今考えるとくさい演技があの頃は面白かったなぁ。（ひろりん）
●あの頃、まだ保育所に通っていたけど、東京ラブストーリーごっこが流行ってました。今、考えると、ませガキだなぁ・・・と思います。（kk）
●当時中学生でしたが、ドキドキしながら毎週見てました。親や兄弟とは目合わせれなかったですね。衝撃的なドラマでした。（プカミン）
●このドラマがあった頃、当時私は幼稚園生だったのに、リカが駅にハンカチをおいていくシーンだけは鮮明に覚えている。それほど大スキなドラマでした。（ピー）

投稿多数!! 金曜日の妻たちへ

●1か2か忘れたけれど、別に不倫してたわけじゃないけど、独身だったのにハマりましたねぇ！主題歌も良かったし（恋におちて）、古谷一行といしだあゆみのラブシーンも素敵でした♪（にこ13）
●金妻の再放送を見て不倫の切なさを知る。（S・N）
●当時の私にとって、きれいでおしゃれなお姉さんたちの恋、あこがれでした。（ユミ）
●いかにも昭和っぽくていい。PPMのBGMがまたよかった。（ムーミンママ）

あすなろ白書

●あのキムタクはかっこ良すぎる。（かおりん）
●大学生活っておしゃれで楽しそうとおもった。た。（さんこだ）
●キムタクのデビュー間もない作品ながらにして、若者のはかない思いをきちんと演じられていた。この作品があったからこそ、今キムタクの主演ドラマがヒットを成しているのだと思います。（ねこ）

素直になれなくて

●あんな出会いあるかな？ドキドキします。（N・M）
●上野樹里チャンがスキ。（N）
●なんか純粋でもみんな裏ではいろんなことがあり、悩んだり、久々ヒット！（F・Y）

月の恋人

●松田翔太君がかっこいいから。（ももペン）
●月9なので、一応。（N）
●とりあえずキムタクなので。（K・K）

ラブジェネレーション

●キムタクと松たかこがよい。うたもよい。（ちよぞる）
●切なくてとっても見入ってしまうドラマ。その時のこととか思い出します。（ジムニー）
●子供と松たかこさんのファンだったから、楽しくみていました。毎週楽しみでした。（N・H）

ロングバケーション

●キムタクがかっこいいから。（みつる）
●年下男性流行の原点♥歌も好き。（S・N）
●年下男が好きだから。（みに〜）

ストロベリーオンザショートケーキ

●深キョンとタッキーが可愛かった。アバのBGMも。（ムーミンママ）
●タッキーが若くてかわいかった（ヨーコ）

愛はどうだ

●今は亡き緒方拳と若かりし頃の福山雅治が出ていて無名だったけどカッコ良く見えた。（むーみん2号）

愛していると言ってくれ

●手話に興味があったから。（みに〜）

愛という名のもとに

●青春って感じもあって面白かったです。「俺はチョロじゃねぇ」というフレーズが衝撃でした。（のり）

歌姫

●最終回、号泣。長瀬と相武さきの恋切なかった。（ムーミンママ）

王様のレストラン

●歌舞伎役者の松本幸四郎さんが無表情でコメディを演じるというギャップ、現実にはあり得ない人間関係のコミカルさ、三谷幸喜ドラマの中では1番好きです。（べる子）

きみはペット

●見ていてマツジュンのファンになりました。（ぷー）

君の瞳をタイホする

●トレンディドラマの三上博史がステキでした。（ふっちぃ）

ゴールデンボール

●黒木瞳さんが最高に可愛かった。金城武とのセリフが楽しい。（ムーミンママ）

男女7人夏物語

●あきる事なくおもしろい。（イチゴプリン）

to heart～恋して死にたい～

●私も恋して死にたいと思いました。（N・M）

29歳のクリスマス

●29才の女2人そして男1人の友情物語。（ヨーコ）

ひと夏のラブレター

●高橋克典が出ていたドラマ。刺激的だった。（F・Y）

ブザービート

●毎回胸をキュンキュンさせてました。（COW 1）

星の金貨

●必死で手話を覚えました。（りくたん）

ぼくらの勇気未満都市

●kinkが好きだったので。（ハム辰）

ポールポジション！愛しき人へ

●そのタイトルだけおぼえているけど内容が思い出せません。レンタルも出てないし残念です…。（マサ）

南くんの恋人

●武田真治がかっこよかった。（みつる）

やまとなでしこ

●女心がよくわかる。（KM）

サスペンス

投稿多数!!

金田一少年の事件簿

●堂本剛くんが好きだったので。（みんとも）
● 1話1話完結するのと原作を超えたのがよかったです。今は原作を超える実写化はないですよね。（匿名希望）
●小学生の頃に見て、死体や残酷なシーンに驚いた。（ゲットくん）

空から降る一億の星

●さんま。キムタク。深津エリ etc.. 豪華なキャストでおもしろかったからです。（ななこ）
●神秘的で誰が犯人か最後になるまで想像がつかないところ。いわゆるサスペンス好きデス。（マサ）

赤い疑惑

●最終回の日、当時人気があったプロレスが時間をズラして裏にぶつけてきた。プロレス好きの父親に取られてたまるものかと、新聞のTV欄を■（黒ベタ）でかくした。（当時はTVが一台しかなかった）（K・）

赤い激突

●バレリーナ一家の母を殺した犯人が次々と変わって行き、幼いながら面白かった。（ガッタマン）

人間の証明

眠れる森

●神秘的で誰が犯人か最後になるまで想像がつかないところ。いわゆるサスペンス好きデス。（マサ）

昔、好きだったTV番組 ～ドラマ編～

学校・教師・青春もの

3年B組金八先生
投稿多数!!

●自身、生徒と同時代で同じ目線で観れたから、金八先生みたいな担任に憧れた。特にpart2。加藤達が警察に連行されるシーンで流れる「世情」を聴くと、今でも涙が止まらない。（それっ！それっ！）
●ちょうど自分の年代と同じ頃だったので。（F・Y）
●最近では見るのが義務だと思っている。（タンタン）

オレンジデイズ
投稿多数!!

●手話を勉強した。（けんちゃん）
●青春を想い出しました。（コロン）
●このドラマは本当に大好きで毎週録画して、友達と報告しあってドラマの内容に浸っていました。（v_v）（あり）

はいすくーる落書

●斉藤由貴の初々しいことしかり、愛らしさ満載です。生徒役の「ぼくらの七日間戦争」に主演した菊池健一郎が大好きでしかたなかったですね。とにかく、工業高校の悪ガキが今の「ごくせん」みたく美形をそろえておらず、みんなリアルで素朴な人選だったため（笑）特に印象深いです。（Y・N）
●保阪尚希がすきでした。（ときは）

おれは男だ！

●よく森田健作のマネをしてました。（アラビアのロレンス）

教師びんびん物語

●まだ学校低学年だったけど、とても見やすかったような気がする。（ミッキー）

高校教師

●せつなくてよかった。（M・Y）

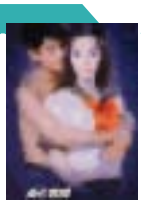

タンブリング

●高校の男子新体操部の話ですが、観る度に「青春だね～」と一人で感動しています。（H・Y）

花より男子

●見ていてマツジュンのファンになりました。（ぷー）

熱中時代

●自分の先生もこんな人だったらいいな～と思って夢中で見ていた記憶があります。（きむち）

ダーク系

同窓会～ラブ・アゲイン症候群
投稿多数!!

●久しぶりの不倫ドラマにハマってます。（りくたん）
●年齢が近いということもあり初回見てしまったら次が気になってつい見てしまう。（ぴっちー）
●昔、人気者だった役者さんがいい感じ。（イチゴプリン）

もう誰も愛さない

●ドロドロ感が面白かった。（セサミ）
●吉田栄作・山口智子のでるどろどろしたやつ。（M・Y）

この世の果て

●暗かったぁ～。尾崎豊の曲だったと思うけど意味なく涙出た…。（ももペン）

週末婚

●姉と妹のバトルがとてもこわくて面白かった。（はるはる）

娼婦と淑女

●ドロドロしていて毎日かかさずみている。（かおりん）

女帝　薫子

●女の戦いがおもしろい。（セサミ）

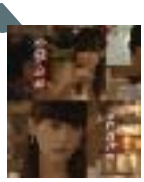

ずっとあなたが好きだった

●毎回次が楽しみ。（セサミ）

昔の男

●女のドロドロ。（nao）

Age35,恋しくて

●子どもにはハレンチな内容とシャランQにびっくり。（COW 1）

刑事系

西部警察
投稿多数!!

●渡哲也演じる大門部長刑事がライフルで撃つ姿にドキドキしていました。福岡ロケがあったので父に連れて行かれました。その時、積載に載っている西部警察の車両を観て驚きました。以前、少しだけ再放送があったので録画をして息子に見せたら「かっこ良い～」と、喜んでいました。(ひかりん)
●渡哲也が扮する大門団長がシブくて憧れていた。(ぴっちー)
●日曜の夜、家族そろってみてました。団長(渡哲也)はじめとする石原軍団が、かっこよくって・・・。ハチャメチャアクションでしたけど・・・ね。(M・I)

アンフェア
●篠原涼子サンがスキで。(M・N)
●キャストが大好きだったので。(りくたん)

スケバン刑事Ⅰ Ⅱ Ⅲ
●これを楽しみに、毎週おなじ曜日にあるピアノのレッスンを頑張ってた思い出があります。(マヌラ)
●マネしてました!!
(つなっち)

あぶない刑事
●パロディ小説とか書いて同人誌もどきをつくってた。(ももペン)

SP
●毎回ドキドキするストーリーで面白かったです。(くま)

俺たちは天使だ！
●沖雅也がすごくかっこよかったし、話もコメディだったので、子供の頃楽しみにしていました。何年前？？！！(ＩＳ)

七人の刑事
●まじめな生き方。(H・M)

新参者
●小説の加賀恭一郎がすっごいすきなので・・。阿部さんもかっこいいけど。
(ももペン)

Ｇメン'75
●テーマ曲が流れる中、メンバーが横にずらーっと並んで歩いてくる。道を横にずらーっと並んで歩いている人がいると、迷惑なので「Ｇメン75、するなよ」と言ってやってたけど、通じていたのか？不明。(ニッシー)

スクラップ
●(世良公則)大人のドラマ！！と思って見ていました。多分裏ではみんなが見るようなドラマがあってたと思います。
(ときは)

BOSS
●テンポが良くて主演の人がかっこいい。出演者は各々キャラがある。
(ゆず)

ホームドラマ

アットホームダッド
●家族愛がすばらしくて、毎回見ていました。(∞父母)

池中玄太80kg
●何故だか強烈に覚えています。つるの景色が美しくて…。
(Ｓ・Ａ)

家族ゲーム
●主演の長渕剛が当時は細くて近所にいそうなお兄さん的な感じで家庭教師先の変わった家族との向き合う姿が良かった。今は変わってしまいましたね。
(あびすぱ)

北の国から
●泣ける。優しい気持ちになれる。
(たまママ)

時間ですよ
●(タイトルに)「おかみさん」がついていたかどうかが定かではないのですが話の内容が面白かったですね。
(Ｋ・Ｋ)

田中丸家御一同様
●父親のちがう四姉妹を生んだ母親が森光子。フツーに面白くて、一番下の妹を石原真理子がやってた。あんなに可愛かったのに、あんなに素直そうないいコだったのに、今はナジェ!? (ありべ)

ただいま11人
●一人っ子だったので兄弟に憧れていた。
(くいしんぼう)

谷口六三商店
●原作さくらももこ。主題歌が再結成のYMOと話題満載のわりにコケた。でも好きだったなぁ…。
(T・M)

ひとつ屋根の下
●福山ファンになった直後で当時のましゃが一番好きだったので。(道明寺LOVE)

渡る世間は鬼ばかり
●実家がこれしか見せてくれなかった…。
(ラブシーンがないので　笑)(K・A)

昔、好きだったTV番組 ～ドラマ編～

ヒューマンドラマ

大地の子

●毎回泣きながら観ていました。(みな子)
●とにかくすばらしい話です。ぜひDVDで見られるといいですよ！毎回毎回テレビの前で大泣きしながらティッシュ片手に観ていました。家族全員が泣きながらみていたので、見終わったらお互いに少し恥ずかしかったです(笑)(みうみう)

Mother

●母性について考えさせられる。(さんこだ)
●考えされられる内容だし、とにかく出ている人みんな演技がうまい！！(ララ)

家なき子

●安達祐実のいじめられっぷりに注目していた。(みつる)

朝の連続テレビ小説 おしん

●国営放送の朝の連続テレビドラマはやはり見てましたね。(今もゲゲゲを見てますが・・。)「おしん」はとても印象に残っています。(NAKAちゃん)

神様、もう少しだけ

●10年程前の作品でしょうか？コギャルの走りの頃、HMに感染した女子高生が、病気に立ち向かい強く生き抜く姿に心を打たれました。人は生きた年数ではなく、どう生きたかだと再認識しました。(ぴよ)

仕事・会社系ドラマ

ハケンの品格

●オオマエハルコのスーパーすごい仕事ぶりがかっこよくてあこがれます。資格も山ほどもっているのがすごい！(はるはる)
●お仕事ドラマが好きなので。(やす)

anego

●篠原涼子サンがスキで。(M・N)

泣かないと決めた日

ショムニ

●お仕事ドラマが好きなので。(やす)

病院系

救命病棟24時

●江口洋介大好きなので。(りくたん)
●1話完結で毎回泣けました。親子愛版に弱いです。(鼓太郎)

ジェネラル・ルージュの凱旋

●中村トオルさんが出てるし、医療系のドラマが好きなので。(かの)

振り返れば奴がいる

●織田裕二がブレイク中の時だったと思います。あの独特のセリフまわしと石黒賢との対照的な立ち位置がたまらなく乙女心に火をつけました(笑)(まかりとーる)

特撮系

怪傑ズバット

●ヒーローものの「怪傑ズバット」に10年前にハマり、CSで録画して観てました。70年代？のものだけど、すっごいおもしろい！これはDVD買っちゃいました(笑)(のみこ。)
●小学校の時に、早朝はまってみました…。怪人をチッチッチと指でいさめる場面が好きでした～。ズバット「チッチッチ、お前は世界で２番だ」怪人「１番は誰だ？」自分を指すズバット。確かウエスタン風な帽子…。(M・Y)

コメットさん

●子供のころ魔女っ子アニメが大好きであこがれました。かわいかった。(ふっちぃ)

西遊記

●「モンキーです！モンキーです！モンキーです！」…主題歌の英語の歌詞がわからず、こう歌ってました。ほんとはなんと歌っていたのだろう？？？(オルホロ)

コメディドラマ

毎度おさわがせします

●小学生だったので毎回ドッキドキでした♥♥(なおじ)
●とにかく大好きで毎週見てました。(F・Y)

おそるべしっっ!!!音無可憐さん

●面白いから☆また観たいです！(S・T)

白鳥麗子でございます。

●マンガが大好きでドラマ化されビデオに撮って何度も観た。あんな風に自由人になりたい。(コタロ→)

海外系

ビバリーヒルズ青春白書
投稿多数!!

●日本とかけ離れたアメリカの高校生たちの華やかで波瀾万丈なスクールライフが刺激的で楽しかった！(K・N)
●アメリカの高・大学生ってこんなふうなんだと思ってみてました。(桜花)
●ブランドンにハマリ、深夜放送だったのに頑張ってみてました。(T・H)

ナイトライダー

●毎週土曜日は習字教室からとんで帰り見てました(Y・H)
●別に海外カブレではありません。ムーの一族も見てたもん。意味わからないけど親が見るから毎週見てはまってました。(ku-ta)

アリー・マイ・ラブ

●人間くささがでていて好きでした。(ふぅ)

American Idol

●アメリカで人気の番組ですが、とても素晴らしい内容で感動しますよ♥(M・K)

ER

●なんだかお医者さんの大変さを見てわくわくしたから。(ふぅ)

SEX and the CITY

●30代女の本音がつまったドラマで昔は漠然とみてたけど、今では"そうそう"と理解できるようになった。(ひまわり)

ダーマ＆グレッグ

●ちょっとエッチだけどとにかくおかしい。深夜に私の笑い声が近所中にひびき渡っていた。(ニッシー)

24

●はまってしまって毎日5時間くらい見続けていたら現実とドラマがアベコベになり毎日の現実の世界もハラハラさせられました。(M・S)

地上最強の美女バイオニックジェミー

チャーリーズエンジェル

逃亡者

●毎回助かるのだが、かかさず見た。デビット・ジャンセン、すてきでした。(Y・H)

ルーシーショー

●めちゃめちゃコメディ。ルーシーおもろい吹き替えの声がはまってた。(ムーミンママ)

超音速攻撃ヘリエアーウルフ

●別に海外カブレではありません。ムーの一族も見てたもん。意味わからないけど親が見るから毎週見てはまってました。(ku-ta)

韓流系

アイリス

●続きがいつも楽しみです！(ひろりん)
●韓国ドラマはストーリーがおもしろい。(ニッシー)

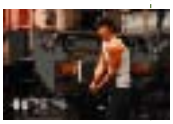

冬のソナタ

●あの純粋でピュアな世界にはまる。(かめ)
●初めて見た韓国のドラマで毎回泣いていた自分に衝撃でした。(ぴっぴ)

イ・サン

●韓国ドラマはストーリーがおもしろい。(ニッシー)

春のワルツ

●偶然の重なりが、ああ、私にもって思って投影してみてました。(京ちゃん)

時代劇系

大江戸捜査網

●じいちゃんと見ていて、隠密同心が並んで歩くオープニングや、「死して屍拾う者なし」というナレーションにシビれました。(にゃんころべー)

水戸黄門

●～人生楽ありゃ苦もあるさ～の歌詞で、人生って大変なんだという事を知った小学生時代でした。(H・Y)

破れ奉行

●萬屋錦之介が頭巾を被って船にのり、出動するシーンと音楽が凄く印象に残っている。ばーちゃんちでよくみていた。「天に代わって破れ奉行、てめえらぁ斬る！」。子供ながらに、何かかっこいいと思った。(お奉行)

昔、好きだったTV番組 ～ドラマ編～

大映系

●大映ドラマ全般。松村ゆうきとかの･･･。(SHOW)

投稿多数!! スチュワーデス物語

●ドジでノロマな亀と言うセリフが忘れられない。小学生のころ再放送を見るのが楽しかった。(あやっち)
●初めてハマったドラマかも。(にゃんころべー)
●やはり堀ちえみさんの演技は…。応援してました。(U･Y)
●火曜日？くらいのTBS系あたりは、翌日学校で話題もちきりでした。(のみこ。)

不良少女と呼ばれて。

●大映ドラマにはまってました。(ふっちぃ)
●やはり堀ちえみさんの演技は…。応援してました。(U･Y)
●火曜日？くらいのTBS系あたりは、翌日学校で話題もちきりでした。(のみこ。)

アリエスの乙女たち

このこ誰の子?

花嫁衣裳は誰が着る

ヤヌスの鏡

プロゴルファー祈子

●世間的にはTBS系列の「不良少女とよばれて」「ポニーテールはふり向かない」などが有名ですが、私が好きな上記の作品はフジ系です。いまいちマイナーなのは何故なんでしょう･･･。主題歌を多く歌っていた椎名恵も好き。(rinrin)

乳姉妹

少女に何が起こったか

●火曜日？くらいのTBS系あたりは、翌日学校で話題もちきりでした。(のみこ。)

その他

油断！

●中学生のころだったと思う。石油がはいらなくなる日本にショックを受けた。堺屋太一が原作です。(アラビアのロレンス)

やっぱり猫が好き

●小学生だったけど、大好きでした。やはり内容がウィットにとんでいて他にはない面白さ。(ララ)

噂の検証！
○○は本当なのか？シリーズ
第一弾
※にーにゃ編集部が読者に代わり検証致します

人は皆、一生に一度は モテる時期がある という噂は 本当か？

モテ期アンケート回答者年齢層

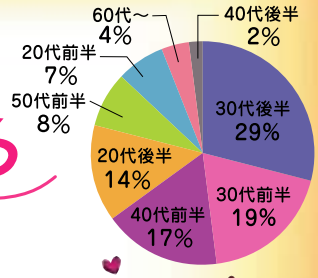

「噂の検証」シリーズ第一弾（第二弾はあるのだろうか!?）、早速検証結果発表です！
下らないっちゃ下らないアンケートにしっかりお答え頂いた読者様に感謝でございます。
さぁ、検証データを一挙公開でございます～!!

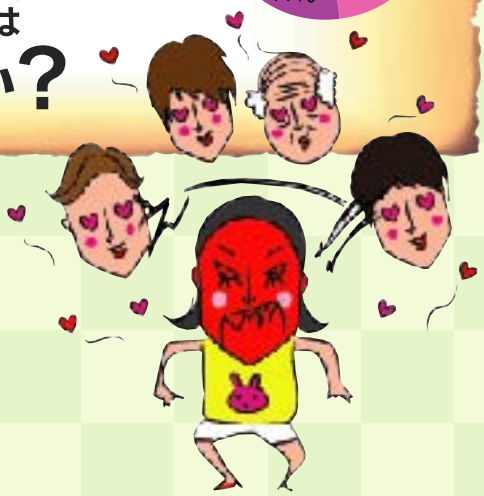

Q1 今までにモテた時期がありましたか？

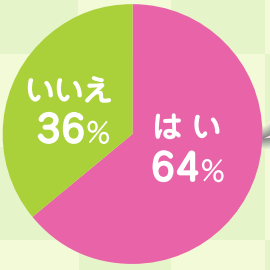

ぬぁんと !!6割以上の方が「モテた時期があった」と認識！
ここでいきなり「噂の検証」が終わってしまったという噂がっ !!
以下は「モテた時期」と「モテ期の具体的内容」をご紹介しています。

Q2 モテた時期、そしてモテた具体的内容を教えて下さい。

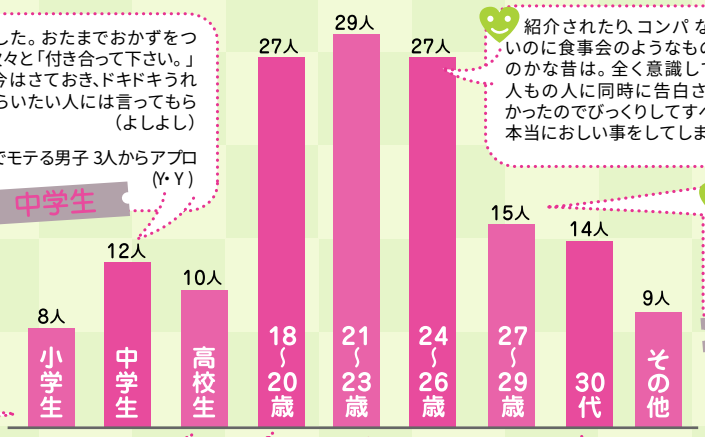

小学生

好きだと言ってくる男の子がいたり、友達づたいに「○○くんが好きってよ。」と聞いたり、大勢の前で告白されたり…。男の子にやさしくされることも多かった気がします。（ちょちょりーの）

中学生

給食の時間、私はお当番でした。おたまでおかずをついでいた時、並んでる男の子に次々と「付き合って下さい。」と申しこまれました。（10人）今はさておき、ドキドキうれしい日でした。（でも、言ってもらいたい人には言ってもらえませんでした）（よしよし）

私は転校生だった為か、学年でモテる男子 3人からアプローチされた。（Y・Y）

高校生

バイト先で 16歳～ 19歳の間に 5人の人に告白されました。そして他店舗の人、3人に告白されて、そのうち 2人と付き合いました。今ではさっぱりなので、この時のモテ具合を今にわけてほしいです。（かおりん）

18～20歳

どこに行っても男の人に言い寄られていた。当時はそれが普通だったが、今思うともったいないことをたくさんしていた。（ゆっこ）

他校の生徒から手紙をもらったり、デートに誘いを受けたり…（以上学生時代）家に、知らない男性から電話が来たり、プレゼントが届いたり…結こう、モテたと思います。（おし）

ストーカーにもつきまとわれたが、助けて下さる人も現われたり。こちらより告白しても 100%成功していた。また、告白されるとことも多かった。思えばあれが私のゴールデンエイジだった。（まるこ）

21～23歳

彼氏はいたけど遠距離だったので、バイトで出会った素敵だな♥と思った人とすぐに仲良くなって夢中に。他の男の子からも告られた。遠距離の彼もイケメンでモテモテたっだけど、あっさり私のものに♥結こういつもててていたなぁ♥（イヒヒ）

若い！というだけで何をしても許されていた。二股 3年間。バレなかったのが不思議。（SHOW）

24～26歳

紹介されたり、コンパ などに言ったわけでもないのに食事会のようなものが出会いの場だった？のかな昔は。全く意識していない時に限って、何人もの人に同時に告白されてそんな事が全くなかったのでびっくりしてすべてことわってしまった。本当におしい事をしてしまった。（ここいち）

27～29歳

合コンに行くたび、友達をとおして私に好意を持っている様に言われた。つき合ったが、長続きしなかった。（A・）

30代

当時（34歳）、女子大生によくまちがわれいた。職場近くで。新聞配達をしていた 18歳の高校生に「つきあって下さい。」と言われ、「私をいくつだと思ってるの？」と聞くと、「24～ 25歳でしょ？」と言われた。同時期にいきつけのレストランでよく会う男性 19歳からも、私の年を知らずに告白された。罪の意識を感じて、どちらも断ってしまった。（ニッシー）

子供の頃から、「フケ顔」であったが、30才過ぎて、ようやく顔と年令が合って来た。そのせいか、40才ぜんごの男性からよく声をかけられるようになり、1ヶ月で 3人の方から告白をうけたりした。（略）（マキバ）

微笑ましい「モテ♥エピソード」から「すごい!!」と感心するもの迄。
しかし、見事に18～26歳の間に集中。やっぱり女性の場合、
「若さ」に勝るものはなし？なのでしょうかっ。

あなたやあなたの友達の話で、異性から言われた言葉やされた行動で、忘れられないエピソードがあれば教えて下さい。

Q3

今思えば…

車の教習場、バイト、居酒屋、どこに行っても必ず、口説いてもらっていた。告白は1つの職場では2人からはされていたし、一人で街を歩けば、たいがいナンパされていた。二股は基本的に有だったし、付き合えば、プロポーズされるもんだと思っていたが、34歳の今となっては、それが一番むずかしい事に気が付く。（泣）（K・A）

同級生の男子に「髪が薄いの損しているね。かっこいいのに。」と言ったこと、その男子は「そんな事を言ってくれる人はいなかった。」と返って私に好感を持ってくれるようになりました。今、思うと「ごめんなさい。」です。（Y・H）

夫をつかまえた自分がすごい。もう、ほとんどストーカーでした。（Y・Y）

若い頃フリーターのすごい好きな人がいて、デートはすべて自分持ちだったけど、会えるだけでうれしくて…
そんな時、すごい誘ってくれる人がいたけど全くそんな気になれず、あとで公務員と知って、あの時なんであんな**チャラ男が好き**だったのか…信じられない。（ここいち）

ハートを鷲掴みされた、嬉しかったあの一言

15年間好きだったと告白された。決め台詞は「お前と会えたのがオレの一番の人生のラッキー」さすがに落ちました。（K・A）

私の大好きなイギリスのギタリストが、初めて奥さんを連れて来日した時、私にコソっと言った。**「妻は君のことを何でも知っている。でも僕が君を愛していることは知らない。」**ジョークだとわかっていたので笑いとばしたけれども、嬉しかった。（ニッシー）

桜の花見に誘われたときに「桜の下で告白するのが夢やった。」と言われて何年越しかの思いに感動しました。（太陽の子）

私から付き合ってと言った彼氏に1ヶ月たって
「心配しなくても
もう好きになってるよ」
と言われて嬉しかったし安心した。（はるはる）

懐かしく美しい、青春の日々…

いつ帰ってくるか解らない私を駅の改札口でずっと待っていてくれたこと。感動しました。（Y・H）

20年前ですが、誕生日の日に彼と天神をドライブして信号待ちに。彼が**「あそこ見て！」**と言うので、見上げたら、電光掲示板のテロップに**「○○!!誕生日おめでとう!!」**と流れ、大感動し、通るタイミングを考えての彼の行動にさらに惚れてしまいました。（chana）

島から帰る船を防波堤の先端までバイクで追いかけて手をふってくれたこと。（感動）（M・S）

付き合ってすぐの誕生日にすごく大きな花束をもらった。あまりの大きさにうれしい反面、はずかしくてウケた。家に帰って今日誕生会でみんなからもらったとウソをついた。はずかしくて親に言えなかった。（ヒマワリ）

友人は当時、好きだった彼の顔を
「張り子」で作り、
彼に引かれた
らしいです。（よしよし）

遠き昔、青い春、中2のとき、「宮内くん（本名）」という離れたクラスの男の子に片思い。まばゆい顔のスポーツ少年の彼。話す機会もまったくといっていいほどなく…、接点もないし…。そんな時に、学校の消防訓練が開催され、そこで話すチャンス到来。全校生徒が学校の最上階廊下に集まり、4階から5階くらいの高さから避難用ホース状ビニールみたいな滑り台から地上に滑るという訓練見学があった。各学年2名ずつ、滑り台で滑り落ちるのを全校生徒で見るという催し物である。見学しようと窓際へいくと隣には、な、な、なんと憧れの「宮内くん」が！りんご病ばりに赤面した私。宮内くんがとなりで「滑り台ってこわそうやね。」と私に話しかけてくれた！もう死ぬほど嬉しくて嬉しくて、「うん、そうやね」というだけで精一杯の私。…と思うのもつかの間、次の瞬間宮内くんが「ねえ、あの人大丈夫かいな？滑り台破けそうやない？」と行ったので、その方向を見て硬直…。そう、あたしにはひとつ年上の兄がおり、当時の兄はかなりのデブでわたし的に兄だと知られるのは、ナイーブな時期ということもあり、ただでさえ恥ずかしかったのだが…、そう、その兄が今まさに滑りおちんとする状態。「（ぎゃぼ！兄ちゃんや！ぜっっったい知られたくない）そ、そうやね」と私。おいおい、死ぬほど幸せ感じたあとにコレかよ～…。神様のいけず。兄ちゃんが滑ると、ホースがひらがなでいう「し」の形になり、見ている私も破けるかとひやひやものであった。恥ずかしさのあまり、顔を上げられずにいると宮内くんが「どうしたと？大丈夫？（私の顔をのぞき込んで）…ってか、さっきのぶーちゃんに似てない？」と一言。「えっ、きっ、気のせい、気のせい」…青い春、中2のわたし。（Y・H）

コワッ！

40代の自衛官が、いきなり走ってきて、
「俺、変態で バツイチです！ あなたの瞳にほれました。つきあって下さい」
とマスク姿で目しかでていなかった私に、変態とバツイチをカミングアウトしてナンパされた事。（マキバ）

（知人の知人の話）女性は市内在住。相手は福岡市近郊の車運転の男性で、初めて「逢おう」との話になり、待ち合わせの場所を決める際に、男性が「車で福岡市に行った事がなく、行くのが恐いので自身在住地近くの駅まで来てください。」と言われ、結局女性が会うのを断ると、態度が豹変、ひわいなメールを送ってこられることに。引くのを通り越し、恐かったそうです。（言わないで！）

襲われた…。（未遂ですんだ→すんでなかったら書けない…。）自分の身の上にそんな事ありえないと思ってたので、とてもとてもおどろいた。職場の人だったし。（まいちゃん）

友達の話。紹介で会った人と「次に会う約束」をにごして、放ったらかしにしてたら、封書が届いて
「いつ、どこで会えるか、日付を書いて下さい。」
とあったらしい。しかもポストに届いていたが、住所をどうやって調べたかと思うと、かなり気持ち悪かったらしい。
返信用封筒付き
だったそうです!!（まいちゃん）

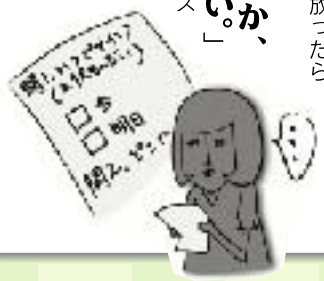

どんな人なんだろう…

少し「イイナ」と思っていた男性と食事に行き、その帰りに突然
「今日のキモチを聞かせて」
と言われ、何だかトキメキが一気に引いてしまいました。何か「怖い～！」（ｍａｒｏｎ）

「僕をつかまえてごらん」
と言われたのが、忘れられない。（すみれ）

お前、マジ最悪！

愛じゃない、情けだ!!
と当時つき合ってた彼氏に言われた。（源洋）

Ｈ（しかも最中）のとき、
「ビデオ（エロビデオ）**とちがう」**
と言われた。（まるこ）

「好きだけど 大好きではない」
と、当時付き合ってた彼に言われショックでした。その言葉が原因でこっちから別れようと言いました。（ヨーコ）

お金がもったいないといって遠距離なのに空港まで送ってくれなかった。ケチ！（イヒヒ）

昔、つき合ってた彼はとても性格が子供で、ケンカして携帯を切っていたら、会社に直接ＴＥＬされました。（すぐに別れました。）（よしよし）

は？？？

当時つきあっていた彼氏はかなりのやきもちで、生理用のタンポンって気持ちいの～？あまり使わないで～といっていた。（ａｎｇｅｓ）

大学受験前に友達だと思っていた男の子に
「僕の女王様なんで受験前に一言応援の言葉をください」
と言われた。かなりひいた。（多桜）

軽い浮気相手のおじさんに（物を買ってもらえるからつき合っていただけなのに）
「今度、生まれかわったら一緒になろう」
と言われた。（引いた）（Ｔ・Ｂ）

お前マジムカつく！

「お前は一人で生きていけそう」とかわいい女友達と比べられて、言われた。（ふじこ）

あちらもうかつだったとは言っていたが、
「君はもう賞味期限切れだ」。
既婚者のくせに偉そうに。
く、悔しい…。（めい）

初デートでももちに行った。ディナーはどんなおいしい物が食べられるのかなと楽しみにしていたら、彼のチョイスが
「マックとローソン、どっちがいい？」
だった。確かにお金がない人だったけど、完全に引いた。（ちょちょりーの）

スーツを一緒に選んでほしいと言われ、買い物に付き合ったら、途中いきなり
「俺のスーツなんて興味ないんやろ」
とキレられ、**天神で解散**した。（ゆっこ）

元彼は男らしい言葉が多かったが、逆にウソつきでもあった。そんな元彼が
「お前の友達は裏切るかもれんけどオレは絶対お前を裏切らん！」
と言われたが、アッサリ裏切られた。
悔しくて忘れられない（笑）（あやみ）

一日のでき事を細かくメールしてくれた男性！付き合ってる頃は、嬉しかったが、別れるとかなり**うざい。**（Ｋ・Ｓ）

友達のお話ですが、離婚したとき、**トイレットペーパーまで持っていった**男の方がいました。（Ｍ・Ｙ）

もお〜、小・悪・魔♥

知人の紹介で知り合った今の主人と主人の友人。最初は遊び友達＆飲み友達でしたが次第に2人共私に好意を持ってくれ、2人から次々に告白。

結局、主人を選んだ私ですが、(略)2人が私に告白しようとしている事に気付いた時、私は頭の中で**職業と収入と性格とルックスをずっと査定**していた(笑)主人には今でも絶対言えませんが…

(あやみ)

前から思いをよせている人と突然飲む約束した。家にきたがっていたけど**家には、別の男性が…**

(K・S)

いよいよ夫婦中が悪くなってきた頃、私の心を繋ぎとめようとヴィトンのバッグをくれた。ありがたく頂戴し、翌月離婚した。(かの)

その他

彼女の父に結婚の許しをもらいに行った際「お父さんを下さい!!」と言った私の友人。

(SHOW)

23の時に出逢い、25から5年間付き合い、彼はずっと結婚、結婚と言って30才で(親の反対はあったものの)結婚。しかし離婚。若い頃(または恋愛中)の感覚で結婚するものではないと学んだ。

(まるこ)

私の友達の元彼は、別れて7年くらいは経つのに、未だに友達のことが好き。かなり愛が深いと思う。なんだかんだ結局はその彼と結婚するかもと1人で思ってます。

(ウメコ)

(略)何度かよそ見をしてしまった。バチが当たったのか、長年つき合っていた彼とは遠距離恋愛の末、別れてしまった。(原因は私のよそ見ではないことになっている。)なんだかんだ1番大事な人だったので辛かった。

(ウメコ)

前のバイト先の店長の言葉で「付き合ってこの人といたら楽だなと思ったら、相手が合わせてくれるのかもと思うようにして、向こうにも少しは合わせてお互いが楽になるようにする」って言葉に考えさせられました。

(かおりん)

会社をやめてアメリカ、メキシコを3ヶ月一人旅。メキシコでは行く先々でモテた。

「目が小さくてカワイイ」
「鼻がひくくてキュート」と
コンプレックスがいきなり
チャームポイントに変わった!!

(メヒコ)

検証結果発表

「人は皆、一生に一度はモテる時期がある」

という噂は本当か?は、

本当である!

噂の検証!
○○は本当なのか?シリーズ

更に、モテ時期は平均18歳〜26歳の間に訪れる事が多い模様。
モテ初期は、本人が気づかない事も少なくない為、後で後悔する事が無い様、十分注意をしておくべし!

以上!!

みんな大好き 心理テスト

Q あなたは映像編集者です。
今度テレビで放映する映画「*にーにゃ 7人夏物語」はCMや解説を踏まえ、内容を20分カットする必要があります。
あなたならどの場面をカットしますか？

- **a** 退屈な食事のシーン
- **b** 延々とダンスを踊るシーン
- **c** 少々過激な性描写のシーン
- **d** 乗馬を楽しむシーン

みんな大好き 心理テスト

このテストでは「今後あなたが逃しそうな魚」は何かを占うものです。
「ま、いいかコレで」と済ませた事でも、後になって考えてみると「逃した魚は大きかったなぁ」と当時の自分の浅はかさを悔やむ事が過去あったと思います。今後逃しかねない魚がどんなものがここで知っておくと後々の判断で使えるかも知れません。

a 近い将来バカンスをとるか、割の良い仕事をしてお金を稼ぐ方をとるかの二者選択を迫られそうです。悩んだ末にお金をとる方を選択しそうです。バカンスを選択した友人が旅先で素敵な出会いがあった話を聞いて悔しがるかもしれません。最終的にどちらが幸せなのかはあなた次第ですけどね。

b 近い将来二人の異性の間で迷う時が来ます。一人は草食系だけど一緒にいて和む人。もう一人は少々強引でもグイグイ自分を引っ張ってくれる人です。結果あなたは押しに負けて後者を選択し、後に彼がただ強引で自分勝手なだけだったと気付くかも知れません。そして後でもう一人の方が幸せな結婚をしていると聞き、羨ましく思うのです。

c 近い将来に肉体的にハードな仕事をとるか、楽な仕事をとるか、選択に迫られます。あなたは楽な方を選びますがとても退屈な仕事だと思い知らされます。「こんな事なら体を動かしていた方が良かった」と後悔する事でしょう。

d 近い将来独立するチャンス、あるいは家を独立するチャンスが巡ってきます。しかしあなたは安定した生活を選択します。従順なあなたは「冒険してもろくな事はない」と目上の方の助言に従います。そして同時期に独立した人が楽しくやっている噂を聞いて悔しく思う事でしょう。